



**Junta de  
Castilla y León**

Consejería de Agricultura y Ganadería

# APLICACIÓN DE LA LEY DE DESARROLLO RURAL SOSTENIBLE EN CASTILLA Y LEÓN



**5º CONAMA local**

Reformulando juntos las ciudades

Del 29 de noviembre al 1 de diciembre de 2011

Vitoria-Gasteiz  
Capital Verde Europea 2012

# 1. EVOLUCIÓN RECIENTE DE LA POLITICA DE DESARROLLO RURAL

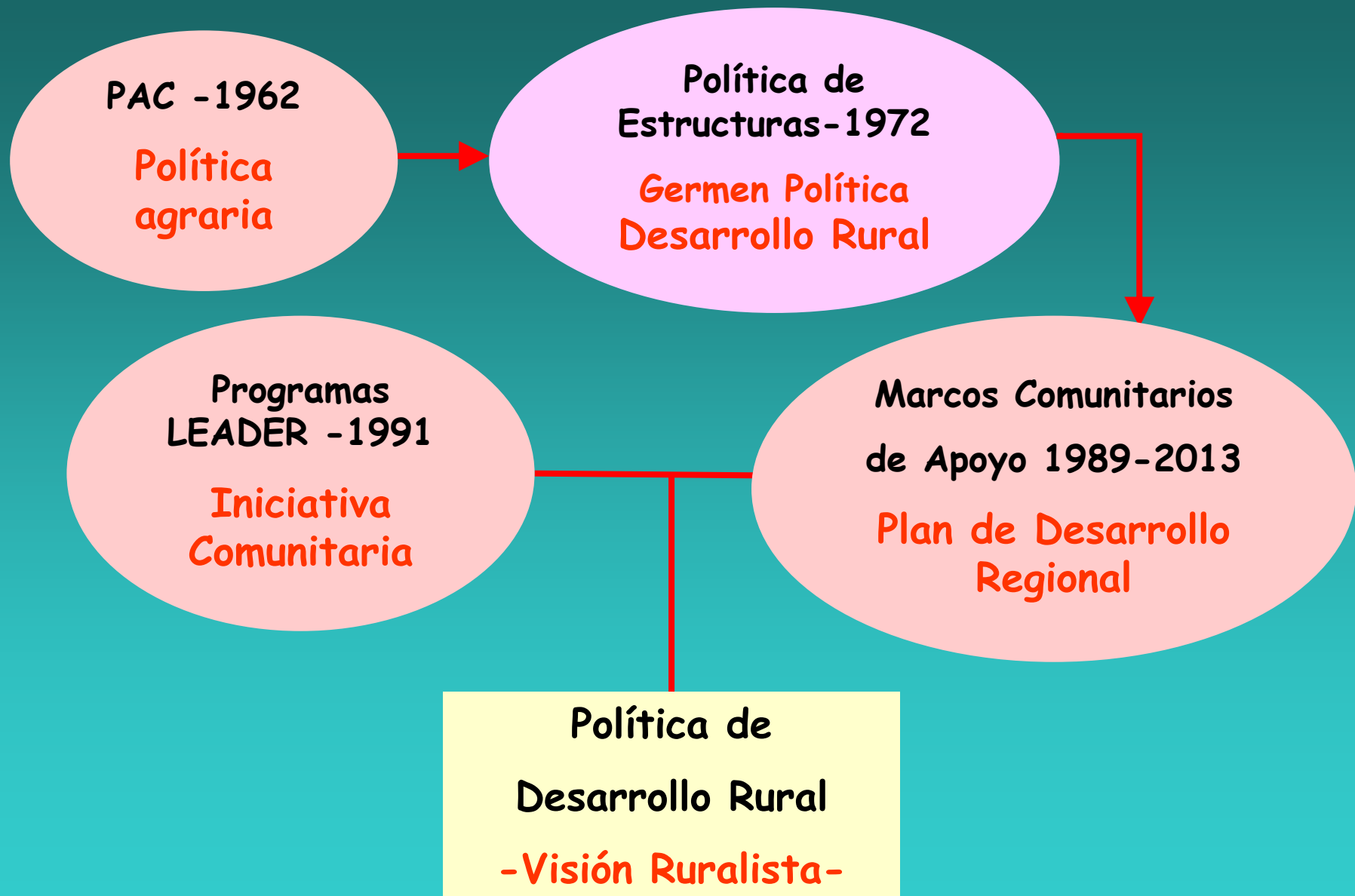

## 2. APORTACIONES DE LA LEY A LA POLITICA DE DESARROLLO RURAL

Novedades de la **LDRS** y los **PDRS**:

Carácter  
aglutinante



Sinergias

Diagnostico  
Previo



Iniciativas  
multidisciplinares



Actuaciones  
Específicas



## 2. APORTACIONES DE LA LEY A LA POLITICA DE DESARROLLO RURAL

Novedades de la **LDRS** y los **PDRS**:

Beneficiarios



Conjunto del  
Medio Rural

Solución de  
Conflictos



Coordinación  
Agentes y Administración

## 2. APORTACIONES DE LA LEY A LA POLITICA DE DESARROLLO RURAL

Novedades de la **LDRS** y los **PDRS**:

**Transversalidad**

**Respeto al medio  
ambiente**

**Sostenibilidad  
económica**

### 3. EL PROGRAMA DE DESARROLLO RURAL EN CASTILLA Y LEÓN .

Ley Des Rural Sostenible BOE (9-2007)



Proyectos Piloto 2008 (8 M €) y 2009 (22 M €)



Programa Desarrollo Rural Sostenible 2010-2014  
BOE (6-2010)



Comienzo trabajos Planes de Zona.



Protocolo (10-2010)



Inicio Participación Pública (10-2010)

### 3. EL PROGRAMA DE DESARROLLO RURAL EN CASTILLA Y LEÓN .

Planes de Zona Preliminares



Información Pública Ambiental (4-2011)



Planes de Zona Definitivos



Comisión Seguimiento (6-2011)



Mesa de Asociaciones (7-2011)



Consejo Medio Rural (7-2011)

## 4. CASTILLA Y LEÓN : CARACTERIZACIÓN RURAL

- Superficie total CYL: 94.224 Km<sup>2</sup>

- Superficie rural CYL: 90.926 Km<sup>2</sup> (96,5%)

(España: 84,5%)

- Superficie Red Natura CYL: 24.608 Km<sup>2</sup> (26,1%)

(España: 25,5%)

- CYL: 2.248 municipios

1.703 municipios < 500 habitantes (76%)

515 municipios < 100 habitantes (23%)

Municipios predominantemente rurales en  
CYL: 96,5%

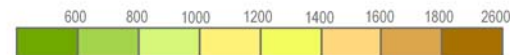



## 4. CASTILLA Y LEÓN : CARACTERIZACIÓN RURAL

- Población CYL: 2.560.031 habitantes

- Población CYL rural: 1.298.518 habitantes (50,7%)

- Densidad CYL rural: 14,12 habitantes/Km<sup>2</sup>

(Densidad España rural: 19,19 hab./Km<sup>2</sup>)

> El ámbito rural contribuye con **29,5%** del **Valor Añadido Bruto** de CYL y con el **29,2%** del **empleo** .

La **población activa agraria** en Castilla y León supera en un **50%** a la media de España

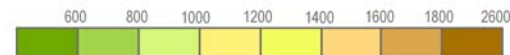

## 5. ZONAS RURALES DE CASTILLA Y LEÓN

El **criterio** para la clasificación de las zonas ha sido el **INDICE DE RURALIDAD**.

El **PROGRAMA DE DESARROLLO RURAL**, divide el territorio en 3 tipos de Zonas:

- Zona a Revitalizar.
- Zonas Intermedias.
- Zonas Periurbanas.

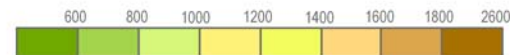

# 5. ZONAS RURALES DE CASTILLA Y LEÓN-MAPA-

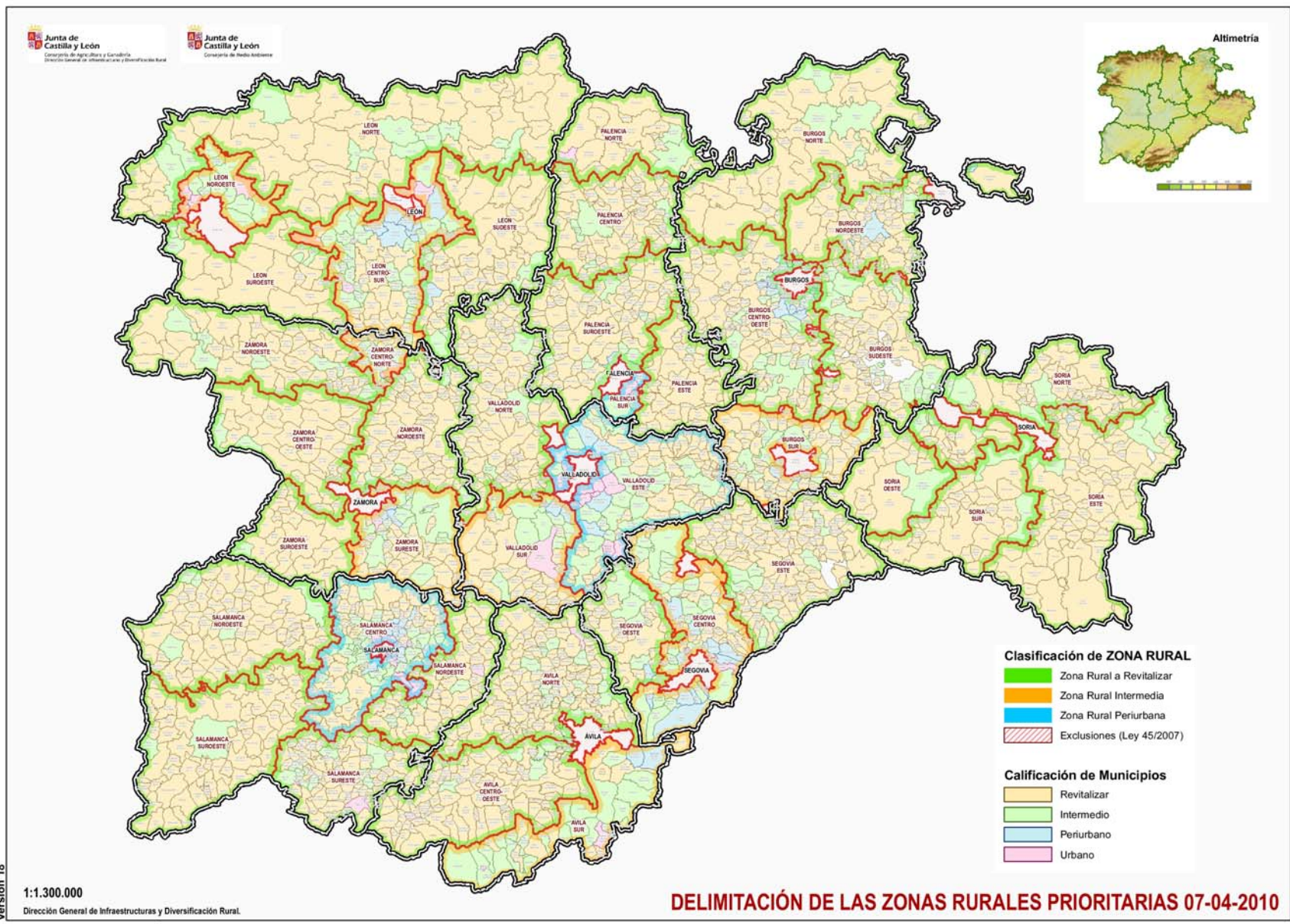

Versión 18

1:1.300.000

Dirección General de Infraestructuras y Diversificación Rural.

## 5. ZONAS RURALES CASTILLA Y LEÓN-DISTRIBUCIÓN PROVINCIAL.-

<b>CASTILLA Y LEÓN</b>	<b>A Revitalizar</b>	<b>28</b>
	<b>Intermedias</b>	<b>7</b>
	<b>Periurbanas</b>	<b>4</b>

## 6. APLICACIÓN CYL: CLASIFICACIÓN DE MUNICIPIOS

### MUNICIPIOS RURALES SEGÚN CLASIFICACIÓN DE LA LEY 45/2007 DATOS COMPARATIVOS DE ESPAÑA Y CASTILLA Y LEÓN

DATOS DE MUNICIPIOS CLASIFICADOS COMO RURALES	Nº MUNICIPIOS				SUPERFICIE (km <sup>2</sup> )				POBLACIÓN			
	ESPAÑA		CASTILLA Y LEÓN		ESPAÑA		CASTILLA Y LEÓN		ESPAÑA		CASTILLA Y LEÓN	
	Nº MUNICIPIOS	% del total de España	CASTILLA Y LEÓN	% del total de los municipios de su clase en España	TOTAL ESPAÑA	% del total de España	CASTILLA Y LEÓN	% del total de los municipios de su clase en España	TOTAL POBLACIÓN RURAL DE ESPAÑA	% del total de España	CASTILLA Y LEÓN	% del total de los municipios de su clase en España
A revitalizar	4.215	62,97%	1.768	41,95%	257.537	59,57%	71.146	27,63%	2.037.322	28,38%	447.658	21,42%
Intermedios	1.909	28,52%	345	18,07%	140.334	32,13%	17.039	12,45%	4.732.393	51,15%	436.061	9,21%
Periurbanos	570	8,51%	74	12,98%	28.482	8,30%	2.323	6,57%	1.426.518	20,47%	109.147	7,65%
TOTAL	6.694	100,00%	2.187	-	426.353	100,00%	90.508	-	8.196.233	100,00%	992.866	-

Un 41,95% de los municipios clasificados "a revitalizar" se encuentran en Castilla y León

## 7. TIPOS DE ACTUACIONES Y SU FINANCIACIÓN.

El desarrollo de la Ley contempla **actuaciones** de los siguientes tipos:

- **Actuaciones de la Administración General del Estado (AGE)**- Son aquellas cuya **competencia directa** pertenece a esta administración **y son financiadas 100% por ella.**
- **Actuaciones de Interés General.**- A **propuesta de la CC.AA.** se declaran y se ejecutan y financian al **100% la AGE.**
- **Actuaciones de la Comunidad Autónoma**- Son aquellas cuya **competencia directa** pertenece a la CC.AA. **son financiadas 50% por la CC.AA. y el 50% por la AGE.**

## 8. APLICACIÓN CYL: ASIGNACIÓN PRESUPUESTARIA

### CASTILLA Y LEÓN

#### APORTACIONES EN ACTUACIONES CONJUNTAS DE DESARROLLO RURAL AL AMPARO DE LA LEY 45/2007

AÑO	CYL	AGE	TOTAL
2012	32,524 M€	32,524 M€	65,048 M€
2013	32,524 M€	32,524 M€	65,048 M€
2014	32,524 M€	32,524 M€	65,048 M€
2015	32,524 M€	32,524 M€	65,048 M€
2016	32,524 M€	32,524 M€	65,048 M€
<b>TOTAL</b>	<b>162,620 M€</b>	<b>162,620 M€</b>	<b>325,240 M€</b>
		<b>4,037 M€</b>	<b>4,037 M€</b>
		<b>TOTAL</b>	<b>329,277 M€</b>

Infraestructuras de interés general (AGE)

## 9. PLANES DE ZONA: ORGANIZACIÓN DEL TRABAJO

- Se adoptó el criterio de intervenir de forma **prioritaria** en las **28 zonas clasificadas "a revitalizar"**.

- Se inició la **elaboración** de los **Planes de Zona de cada una de ellas (28 planes)** cada plan contiene:

> **Caracterización** de la zona rural

> **Diagnóstico** de sostenibilidad

> Formulación de las **directrices estratégicas de desarrollo sostenible**

> **Determinación de las actuaciones necesarias** (por ejecutar y financiar)



## 9. PLANES DE ZONA: ORGANIZACIÓN DEL TRABAJO

- Para articular estas tareas, se crearon los órganos encargados de coordinar y desarrollar la aplicación de la Ley:

1. Órgano de **coordinación institucional** entre Consejerías

> **Comisión Delegada de Política Territorial y Desarrollo rural**

2. Órgano de **coordinación operativa**

> **Viceconsejera de Desarrollo Rural.**

3. Órgano de **participación**

> Se creó **un órgano para cada zona rural a revitalizar**

## 10. PLANES DE ZONA: ÓRGANOS DE PARTICIPACIÓN

> El **protagonismo** de la participación pública recayó en los **Grupos de Acción Local**.

Los Grupos incluyen las **personas, asociaciones y entidades más importantes** para dinamizar el territorio:

> Operan en **1.932 municipios (86% de CYL)**.

> Todos ellos incluyen prácticamente **todas las OPAS representativas de CYL y los sindicatos de clase**.

> Contienen **84 asociaciones provinciales de mujeres...**

> ... y **36 asociaciones provinciales de jóvenes...**

> ... además de **asociaciones conservacionistas**.

> Se ha contado, además y de forma singular, con **asociaciones de discapacitados, etc.**

## 10. PLANES DE ZONA: ÓRGANOS DE PARTICIPACIÓN

- Con esta referencia, la **composición** de los órganos de participación de cada zona ha sido la siguiente:

> **3 representantes de los GAL** más representativos del territorio en cada zona

> **3 miembros de la Administración Regional**

> **1 observador de AGE** (subdelegación del Gobierno)

Los 28 órganos de participación de las zonas a revitalizar han celebrado **220 reuniones**

## 11. PLANES DE ZONA: ACTUACIONES PREVISTAS

Los planes redactados incluyen en las **actuaciones programadas**:

> Su **distribución en los 5 ejes de actuación** previstos en el Programa de Desarrollo Rural.

> Existe **voluntad de iniciar su tramitación inmediatamente** después de la firma del Convenio.



> Son **664** Actuaciones repartidas en todas las zonas.

> Su realización corresponde a **7 Consejerías** (de las 9 existentes).

# 11. PLANES DE ZONA: ATUACIONES PREVISTAS

Zona rural

Nombre de la actuación

Presupuesto y período

Condiciones de financiación

Instrumentación

Indicadores de ejecución

Indicadores ambientales

Condicionado ambiental

AVILA NORTE		
<b>EJE: 1</b>	<b>ACCIÓN: 1.20.CA4.1</b>	
<b>INCENTIVOS A LA INDUSTRIA AGRARIA Y ALIMENTARIA, INCLUYENDO ENTRE OTRAS ACTUACIONES EN MICROLOGIA Y OTROS SECTORES PRODUCTIVOS LOCALES</b>		
<b>CONSEJERÍA/S RESPONSABLE/S:</b>	<b>LOCALIZACIÓN</b>	<b>PRESUPUESTO</b>
AGRICULTURA Y GANADERÍA	AVILA NORTE	1.950.000,00€
<b>PERIODO DE APLICACIÓN</b>		
2011-2015		
<b>OBJETIVOS:</b>	<b>OBJETIVO/S ESPECÍFICO/S:</b>	
2.1a y 2.2a.		
<b>CONDICIONES DE FINANCIACIÓN:</b>		
<p>Las actuaciones a desarrollar y financiar, así como sus producciones o servicios derivados, tendrán la consideración de productos de importancia estratégica para el desarrollo y la diversificación económica y consolidación del tejido empresarial en la Zona de tal manera que el incremento del valor añadido resultante al promotor de la actuación redundará en la mejora de las condiciones económicas, sociales y ambientales de las explotaciones y empresas dentro de la Zona. Las acciones que así lo requieran habrán pasado previamente la correspondiente tramitación ambiental para la consecución de la oportuna licencia de actividad. No serán financiadas aquellas acciones que puedan causar daños importantes sobre la diversidad biológica y geológica, el paisaje rural, el suelo o el agua y se hayan ejecutado sin superar los procedimientos ambientales aplicables, o incumpliendo las medidas preventivas correctoras y compensatorias establecidas. Tampoco serán cofinanciadas aquellas acciones que opten o hayan sido auxiliadas por otras ayudas para el mismo objeto y en ningún caso el importe de las subvenciones podrá superar el coste de la actividades subvencionadas.</p>		
<b>INSTRUMENTACIÓN:</b>		
<p>Subvenciones en régimen de concurrencia competitiva. Objeto: Apoyo a la transformación y comercialización de los productos agrarios, silvícolas y de la alimentación en el ámbito de la zona delimitada, mediante ayudas para promover la inversión productiva y la mejora de la competitividad en materia de transformación y comercialización de los productos agrarios, con la finalidad principal de obtener un alto valor añadido que repercuta directamente sobre el propio territorio y que contribuya a configurar y mejorar la imagen de la zona rural. Beneficiarios: Personas físicas y jurídicas, incluidas las sociedades agrarias de transformación, que aborden procesos de industrialización y/o comercialización relativos a productos obtenidos y/o elaborados en la zona. Prioridades: Empresas de transformación y de comercialización de productos agroalimentarios que cuenten con razón social e instalaciones de transformación y de origen de comercialización en la zona y que lleven a cabo la transformación en los subsectores principales de la zona (industrias cármicas: chacineras, plantas de primer tratamiento de productos hortícolas, industrias lácteas especializadas en la producción de queso y micología). En todo caso, se subvencionarán actividades industriales o de servicios con salidas normales en el mercado y que justifiquen un valor añadido al producto.</p>		
<b>INDICADORES DE EJECUCIÓN DE LA ACTUACIÓN:</b>		
<p>Nº de zonas rurales donde se ha aplicado la medida. Nº y tipo de productos y servicios sobre los que se ha incidido. Gasto realizado, tanto público como total, diferenciando apoyo a la producción, transformación y comercialización.</p>		
<b>INDICADORES AMBIENTALES DE LA ACTUACIÓN:</b>		
<p>Nº actuaciones en lugares Natura 2000 o en espacios naturales protegidos</p>		
<b>CONDICIONADO AMBIENTAL:</b>		
<p>Necesidad de Informe de Evaluación de Repercusiones en Red Natura 2000 en aplicación del Decreto 6/2011</p>		

## 12. ACTUACIONES INCLUIDAS EN LOS PLANES DE ZONA -AGRICULTURA-

- Apoyo a la suscripción de **contratos territoriales**. (muladares, ganadería extensiva, mejora de pastizales)
- Apoyo a la mejora de la **Calidad de la Leche**.
- Campañas de **promoción de productos específicos** de la zona.
- Promoción y formación en **agricultura ecológica** y cultivos **aromáticos y medicinales**.
- Promoción de la **ganadería extensiva**.
- **Formación de mujeres y jóvenes** en actividades agrarias y agroalimentarias.
- **Dotación de infraestructuras** (Viarias, Mejora eficiencia energética, etc.).

## 12. ACTUACIONES INCLUIDAS EN LOS PLANES DE ZONA -MEDIO AMBIENTE Y FOMENTO-

- Ampliación del programa **MYASRC a montes privados**.
- Plantación de **maderas de calidad y especies de crecimiento rápido**.
- Sustitución de calderas convencionales por **calderas de biomasa** en edificios públicos.
- Mejora de las **redes de abastecimiento de agua y depuración mancomunada** de agua..
- **Planificación Ambiental** en Red Natura 2000.
- Apoyo a la implantación de **estándares públicos de calidad** en la explotación de espacios naturales
- **Actuaciones silvícolas** para favorecer la evolución serial de la cubierta vegetal.
- Dotación de infraestructuras para favorecer la **explotación sostenible de las espacios naturales** .

## 12. ACTUACIONES INCLUIDAS EN LOS PLANES DE ZONA -CULTURA Y TURISMO-

- Promoción del **turismo rural**.
- Apoyo a las **empresas turísticas**.
- **Recuperación y promoción del patrimonio cultural.**
- **Creación de centrales de reservas.**
- Apoyo al equipamiento de nuevas **infraestructuras turísticas** (Museo Dinosaurios, Edades del Hombre, Instituto bíblico oriental, etc.)



## 12. ACTUACIONES INCLUIDAS EN LOS PLANES DE ZONA -FAMILIA E IGUALDAD DE OPORTUNIDADES-

- Equipamiento de **centros de día** para personas mayores.
- Apoyo a la construcción de **centros residenciales** para personas mayores y dependientes.

## 12. ACTUACIONES INCLUIDAS EN LOS PLANES DE ZONA -EDUCACIÓN-

- Mejora y dotación de **centros escolares**.

## 12. ACTUACIONES INCLUIDAS EN LOS PLANES DE ZONA -SANIDAD-

- Mejora de la **dotación sanitaria**.

## 12. ACTUACIONES INCLUIDAS EN LOS PLANES DE ZONA -ECONOMÍA Y EMPLEO-

- Asesoramiento y tutela a iniciativas empresariales en **empresas de economía social**.

### 13. ACTUACIONES COFINANCIADAS POR CONSEJERIAS.

> La distribución por Consejerías es la siguiente:

CONSEJERIA	Inversión 2012-16	%
Agricultura y Ganadería	151.250.842,00	46,50%
Fomento y Medio Ambiente	126.632.526,00	38,94%
Cultura y Turismo	14.367.671,00	4,42%
Familia e Igualdad de Oportunidades	5.794.437,00	1,78%
Educación	10.062.929,00	3,09%
Sanidad	649.690,00	0,20%
Economía y Empleo	200.000,00	0,06%
Actuaciones no Territoriales -Eje 5-	16.281.904,00	5,01%
<b>TOTAL</b>	<b>325.239.999,00</b>	<b>100,00%</b>

## 14. ACTUACIONES PENDIENTES DE REALIZAR POR LA JUNTA DE CASTILLA Y LEÓN.

- En el siguiente esquema pueden comprobarse los pasos a realizar **hasta la firma del convenio**:

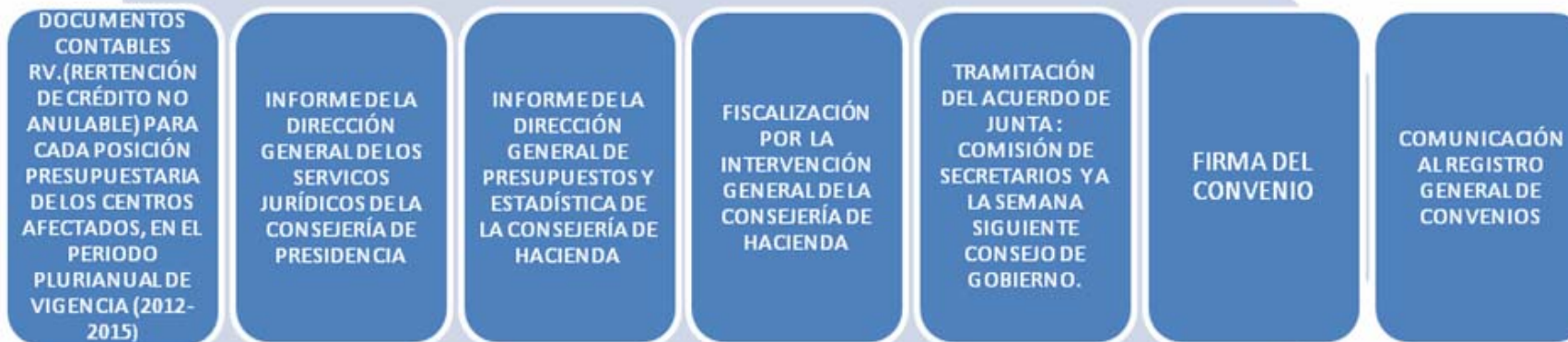

## 15. SEGUIMIENTO Y EVALUACIÓN DEL CONVENIO.

El seguimiento se controla en **dos aspectos**:

- Ejecución de las **actuaciones**
- Evaluación de sus **efectos**
  - Sistema indicadores sostenibilidad zonas rurales
  - Incluyendo seguimiento ambiental

> **Tres niveles** de control:

1. De cada **Plan de Zona rural** - Por **Ente de participación** creado al efecto (**UDA**)
2. En cada **Comunidad Autónoma** - Por **Comisión de seguimiento** paritaria entre **AGE y CC.AA.**
3. Del **Conjunto del Programa**:
  - **Comisión Interministerial**
  - **Consejo para el Medio Rural**
  - **Mesa de Asociaciones.**
  - **Informe bienal al Senado**



# Junta de Castilla y León

Consejería de Agricultura y Ganadería